The New Canadian

An Independent Organ for Canadians of Japanese Origin

VOL. 44 — NO. 26 | FRIDAY, APRIL 4, 1980 | TORONTO, ONTARIO

Japanese newspaper blasts environmentalist's arrogance

TOKYO. — The nationally circulated newspaper Asahi Shimbun with 7.5 million morning circulation had this to say recently in its popular daily column, "Vox Populi, Vox Dei," on the controversial dolphin issue:

"Japanese who visited Britain in the first years of the Meiji Era (1868-1911) wrote that the custom of kissing 'is a barbaric custom and should be shunned.' Westerners who visited Japan then said that the custom of mixed bathing was barbaric. These are cultural differences, and there is no use in arguing about which is more uncivillzed.

"When former Education Minister Michio Nagai went to the United States 30 years ago, he was asked by an American living in the Midwest, 'I hear that the Japanese eat raw fish. Is it true that in the evening everyone dives into the sea and grabs fish with their hands and eats the fish raw?' This is a good example of cultural ignorance.

"Recently an American cut the nets trapping dolphins in Iki in Nagasaki perfecture. Reportedly animal protection organizations in other countries are saying that the 'Japanese are savage people because they slaughter such charming animals as dolphins.' It is embarrassing to be accused of killing well-liked animals, but we'd like to make a rebuttal to their criticism.

"If it is cruel to kill charming animals, is it all right to kill animals which are not charming? Isn't selecting animals for killing on the basis of whether they are charming or not arrogance on the part of human beings? How can those who feel no qualms about robbing cows, sheep and pigs of their lives and eating their meat possibly criticize fishermen who kill dolphins? If they are going to bring up the argument of protecting animals, shouldn't they vow they will no longer eat the meat of animals?

"They describe slaughtering dolphins as brutal, but Americans kill huge numbers of dolphins every year. They were killing 300,000 a year eight years ago. Why do people ignore the fact that Americans destroyed 50,000 dolphins in 1978 but are so adamant in their censure of Japan?

"If only the issue of whether killing dolphins is barbaric is considered, the debate becomes rather childish. This problem should be dispassionately discussed from the standpoint of protecting natural resources. The United States is promoting ecological research to protect dolphins and trying to reduce the number of dolphins in kills each year. Japan should also study the dolphins in its waters and should provide scientific proof that killing dolphins up to a certain number each year will not endanger the species. It should then present its case to the world."

Dave Uyeno gets MVP from U of T.

TORONTO. — Dave Uyeno was awarded the Most Valuable Player award in wrestling from the University of Toronto at their recent Athletes of the Year presentations.

Needlefish kills Jpnz. diver

NAHA, Okinawa. — A Japanese prawn diver has died after being stabbed in the neck by a needlefish, a species similar to swordfish, the coast guard said. The one-metre-long fish was attracted by a light carried by the diver, 36-year-old Tadao Uehara. Last September, a fisherman on nearby Ishigaki Island was killed when a needlefish stabbed him in the chest.

John Clement's report. . . .

Height and weight requirements for Metro police said "discriminatory"

TORONTO. — "The present Metro Police Commission regulations relating to height and weight requirements for male and female applications should be rescinded," says Mr. John Clement, former Ontario Attorney General, in a report to the police commissioners on his review of Metro police standards and recruitment practices, March 25th, 1980.

Mr. Clement had been asked to investigate the force's requirements for recruits after criticism and complaints from minority groups that the current minimum height rules — 5-foot-8 inches and 160 pounds for men and 5-foot-4 inches and 110 pounds for women — are disciminatory.

Under the proposal, barriers to the recruitment of policemen from some ethnic communities would fall.

After public hearings in January, Clement found the present height and weight restrictions are "discriminatory against members of certain racial groups who are physically smaller than the average Canadian."

Some of the groups who lack representation on the police force now are Japanese, Chinese and Korean residents of Metro; Spanish-speaking emigrants from Latin America; such Mediterranean peoples as Greeks and Italians and those from Arab countries.

Mr. Ken Mori, Japanese editor of "The New Canadian, was quoted in the Toronto Star as saying the Japanese although characteristically short, have other strengths.

"They are often capable of martial arts such as judo and karate which gives them a distinct advantage."

Toronto Alderman Ying Hope says, "It's high time restriction was dispensed with."

Bhausaheb Ubale, Ontario's commissioner of race relations, said it is absurd that "You can be a cop in Mississauga but the moment you cross Highway 10, you no longer qualify" because of your height and weight.

Recruiting ethnics to the force in proportion to their representation in Metro would make minority groups "begin to feel the police force also belonged to them."

In his report, Mr. Clement said: "If the present requirements are allowed to remain, an exceptional applicant one-quarter inch under 5-foot-8 inches possessing a variety of other talents is thus precluded from serving. In my opinion, this is much too rigid and must be changed so that the public is not denied the services of such an individual. It is inherent, however, that the weight of the applicant should al-

Cont. on page 2

New Japanese Church in Agincourt

By E.S. YOSHIDA

TORONTO. — On Easter Sunday, April 6th at 11:00 a.m. the Japanese Fellowship of Wesley Chapel Free Methodist will embark on the first Japanese Language Church Service to be held in Agincourt. The church is convenienty located at the north-east corner of Warden and Huntingwood. It was completed last year at a cost of nearly $1,000,000 and is completely air-conditioned. A large parking lot provides ample space under normal conditions.

Wesley Chapel Japanese Fellowship is the outgrowth of the Scarborough Asian Institute — our English Language School to new immigrants and the "shosha" community. Many of the students expressed interest in the English Bible and the Thursday Night Home Bible Study. These meetings have continued for the past several years. Therefore, the goals of the Japanese Fellowship are to introduce the Bible to the Japanese community and to create an atmosphere of rich Christian fellowship among the "shin ijusha" and the shosha people. To this end they are sponsoring a weekend Retreat (Shuyokai) on May 9 — 11th weekend at Camp Ambassador near Owen Sound in cooperation with the Japanese Gospel Church and the Islington Japanese Evangelistic Centre. The Fellowship is also a member of the Toronto Japanese Christian Churches Communcation Committee of which its Pastor, the Rev. E.S. Yoshida, is the chairman.

All members of the Japanese community are warmly invited to the Fellowship's inaugural service and those who are interested in any of its other activies may phone the following members: H. Sano (Pres. JVC Electronics of Canada) — 498-8061; Dr. M. Ikura (Supervisor, CIL) — 691-1018; Rev. E.S. Yoshida — 425-6760.

More quintuplets

TOKYO. — A 27-year-old Japanese women gave birth to quintuplets at a hospital in Kagoshima, southwestern Japan, recently, and a doctor said all of them were in "satisfactory condition."

The quints, two boys and three girls, were born to a housewife, whose identity was withheld.

Lemon Creek Reunion at Prince Hotel August 30th

By SHOGO KOBAYASHI
(LEMON CREEK REUNION COMMITTEE)

TORONTO. — We wish to inform you that with successive meetiings, the LEMON CREEK REUNION COMMITTEE is pleased to make more announcements concerning the Reunion Dinner to be held at the Prince Hotel, Don Mills, Ontario commencing at 6 p.m. Saturday, August 30, 1980. The cost for attending this national gathering is $20.00 per person except that people 70 years or older will be able to attend at $10.00 per person: A Registration Sub-Committee has been formed headed by Nicki Koyanagi of Willowdale, Ont. and Mitsie Omoto of Toronto to look after the registration of guests.

Readers outside of Metro Toronto, please contact any one of the Regional Registrars listed hereunder, if interested in Registration Forms. These Regional Registrars have volunteered to share in the work done to make our Reunion a great success ! ! ! These swell people are, starting from the West Coast: Miyeko SUDA, 3015 East 16th Avenue, VANCOUVER, V5M 2M4; Yosh MOCHIZUKI, 64 — 137 McGill Road, KAMLOOPS, B.C.,; Duke ITO, 1023 Lakemount Blvd, LETHBRIDGE, Alberta; Jane TSUJIMOTO, 233 Booth Drive, Apt 713 WINNIPEG Man R3J 3M4; Ken HASHIMOTO, 135 East 33rd Street, HAMILTON, Ont. L8V 3T5; Tony TATEISHI, 39 Quinpool Crescent, OTTAWA, Ont. K2H 6H9; Rose AIHOSHI, 1619 Miller Street, VILLE ST. LAURENT, Quebec.

As a footnote, we would like to add that an informal gathering is planned for the following day, Sunday, August 31, 1980 at the Japanese Canadian Cultural Centre, Don Mills where displays and mementos of those days in three-room, crude habitations will be shown. Amateur entertainment will be staged, so remember to bring your talent and resources. At this time we can regardless of age and opinion renew friendships which have been hampered and complicated by geographical dispersal. We even have ex-Lemon Creekers living in Australia and Affica !

Police . . .

Cont. from Page 1

ways be proportionate to his height."

Mr. Clement said that many people appearing before his review "pointed out that existing physical requirements for height and weight precluded Asian people from qualifying because they are generally slightly built and shorter than other races.

"I cannot overlook, however, that not one Asian organization or individual made a presentation at the public hearing," he said.

Mr. Clement found that most major cities in the United States, as well as several in Ontario, have dropped height and weight requirements and he recommended that the force adopt a system for selecting recruits in which several factors are weighed and awarded points.

He referred to the RCMP system whereby potential recruits are automatically awarded 100 of a possible 1,200 points just for being over 5-foot-8 if they are men, or 5-foot-6 for women. Male applicants under 5-foot-6 and female applicants under 5-foot-4 are not given these points, while applicants between the two heights are awarded points on a sliding scale.

Criticism to Mr. Clement's report was led by Philip Givens, chairman of the Metro Board of Police Commissioners and former Toronto mayor.

"We don't want a 5-foot-5 karate expert; we want someone who will be able to put down a potentially volatile situation just by walking in."

Mr. Givens commented on a recommendation for a weighted system of evaluating applicants, saying: "Let's put it this way. The fact that the RCMP has this system has not protected it from ridicule and criticism. Imposing the points system won't solve all our problems . . . We feel that the height requirement system has served us well."

Abandoning the height requirement would be unpopular with policemen now on the force, Mr. Givens predicted. "A group of people who are athletes, or who measure up to certain standards, like to see those standards maintained."

Mal Connolly, president of the Metro police association, called the 38-page report "probably the greatest waste of taxpayers' money that has been presented in a number of years. It tells us very little that we didn't already know."

Mr. Connolly said he continues to oppose abandonment of height requirements.

"What I'm concerned about is, if a 5-foot-5 policeman is hired, some time down the road you may wind up with a 5-foot-5 policeman weighing 300 pounds (because he has gained weight).

"A 6-foot-3 policeman who weighs 250 or 300 pound is somewhat better. At least he's got the psychological advantage of height," Mr. Connolly said.

The New Canadian

Established in 1939
Second Class mail No. 00266
A member of Ethnic Press Association of Ontario and Canada Federation

K.C. TSUMURA
English Section Editor
KEN MORI
Japanese Section Editor

479 Queen Street West,
Toronto, Ont. M5V 2A9
PHONE 366-6005

CLASSIFIED

Help Wanted

CLERK fluent in English with some knowledge of Japanese. Dictation, typing, telex and other duties. Apply Yasuda Insurance, Mr. Umehara 865-0182 (Toronto).

Business Personal

GIRL for light housekeeping and teaching Japanese culture to employer, for exchange free room and board. For more information call Susan 482-4299 evenings.

Business Opportunity

WANTED one or two working partners to start new Japanese restaurant, downtown Toronto (evenings) 923-6026.

CASH FOR GOLD
WE BUY OLD GOLD, Damaged gold jewellery, scrap gold. We pay in cash.
P. M. JEWELLERS
2409 YONGE ST.
481-9884

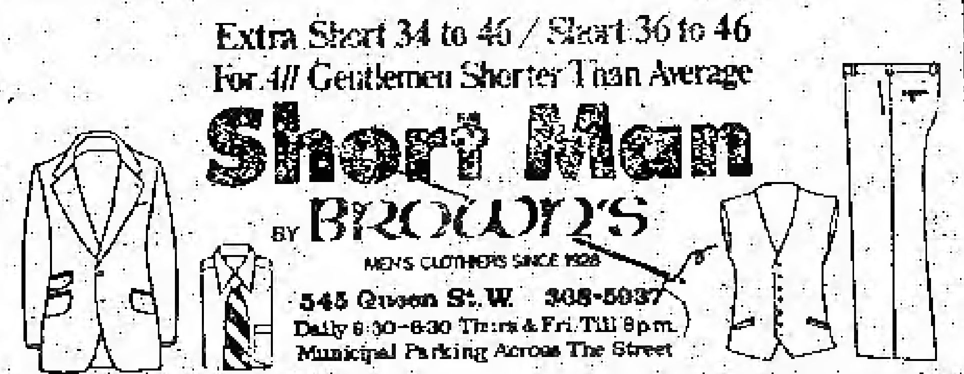

J.C. CULTURAL CENTRE FILM SOCIETY
123 Wynford Dr. — Don Mills, Ont.
Presents
DOG WHISTLE
(Inubuye)
Sunday, April 13, at 3 p.m. and 8 p.m.
Director: Sadao Nakajima. Cast: Bunta Sugawara, Toshiro Mifune, Kinya Kitaoji. Produced by Mifune, the story of a father who searches for his kidnapped seven-year-old daughter from Hokkaido to Okinawa. Her hearing is so sensitive, she can hear a dog whistle . . . 138 min.

SMALL SHOE SIZES
LATEST STYLES ALL HEEL HEIGHTS
LADIES 2 and up MENS 4 and up
MEDIUM & WIDE FITTINGS
ALBERT'S SHOE STORE
1328 Queen St. West
Phone 531-1931 Toronto

Alcan Building Products Authorized Dealer
"MISTER ALUMINUM"
INSTALLATIONS
Metro Toronto License B1971
Member of Better Business Bureau
• EAVESTROUGH, Continuous lengths
• SOFFIT & FASCIA, for roof overhang
• SIDING • SHUTTERS
• STORM DOORS & WINDOWS
755-6505
Proprietor: Masao Aiba

KIMURA, CADSBY & TAYLOR
Barristers & Solicitors
155 MAIN ST. W.
Stouffville, Ontario L0H-1L0
Telephone: 294-6393

Low Low Prices On New Color TV's
Stereo's, Microwave Ovens, Video Cassette Recorders, and TV Converters
Admiral, Lloyds, Panasonic, Quasar, Toshiba, Zenith,
SHIG'S T.V. Sales & Service
Member MTTSA
Fast T.V. Service
741-4236
2625 Islington Ave. (At Albion)
Shig Aoki Prop.

Say it with Flowers
SHARON'S FLORIST
942 PAPE AVE.
TORONTO. ONT.
TEL: 425-2122
City wide delivery
Peter Sasaki

JUNN KASHINO AND ASSOCIATES
CHARTERED ACCOUNTANTS
523 THE QUEENSWAY
TORONTO, ONT. M8Y 1J7
PHONE 255-7341

Agincourt Roofing Limited
40 Melford Drive, Unit 1
Scarborough, Ontario
M1B 2G2 298-3333
KEN MURATA
Home: 291-0952

7·5·3 GARDEN ENTERPRISES LTD.
FOUR SEASONS LANDSCAPING
GARDENS OF THE WORLD
• Planning, design and construction by Japanese landscape architects and horticulturists.
• Commercial, industrial, large estates and residential including townhouses.
• Indoor and outdoor
• Stone lanterns
• Tree pruning and spraying
• Maintenance service
• Government licensed weed control
225-7836
Member Landscape Ontario

Personal Notes Across Canada

CARD OF THANKS

We wish to express our most sincere gratitude to all our relatives and friends who shared our sorrow in the loss of our beloved father and grandfather. (Hane Oue.) The beautiful floral tributes, cards, koden, telegrams and food are gratefully acknowledged.

Mr. and Mrs. Fred Azuma
Mrs. Sachi Oue
Mr. and Mrs. Takeshi Maikawa (of Japan)
All the Grandchildren.

$10.00 per hour

Free pick-up service
All our lessons are Income tax deductible

CITY Driving School

Licensed & Approved

Dual control instruction
Board of Education contractors
Ontario Safety League Graduates
Sign no contracts, pay as you learn
24 hour service: 532-2626, 633-3337, 466-1331, 267-1711.
Cars rented for government tests. Drive on your first lesson. TRIAL with no obligation. Automatic or gear shift.

Obituaries

NIKAIDO

BRADNER, B.C. — Mrs. Fuji Nikaido of Bradner, B.C. passed away at Langley Memorial Hospital on March 11, 1980. She was 85 years old. Born in Fukushima, Japan, Mrs. Nikaido had lived in Bradner for almost 30 years.

She was predeceased by her husband Mitsu in 1972 and is survived by 4 sons: Frank, Takeo and Harry of Bradner, and Roy of Abbotsford, B.C.; eight daughters; Chiyeko Inouye of Aldergrove, B.C., Taeko Takahashi of Prince George, B.C., Rose Yamashiro of Vancouver, Chiyo Ichikawa of London, Ont., and Masako Nakatsu, Yoshiko Goto, Kimiko Fujiwara, Sally Baily, all of Toronto; 31 grandchildren, 9 great-grand-children, and 1 brother in Japan.

The Rev. William Harms officiated at the funeral held on March 15th from the chapel of Henderson's Funeral Home. Interment Aberdeen Cemetery. Six of Mrs. Nikaido's grandsons were pall bearers.

CARD OF THANKS

We wish to express our sincere gratitude to all our relatives, friends and neighbours who shared our sorrow in the loss of our dear Husband, Father and Grandfather, Shota Uchikura. The many telegrams, flowers, cards and Koden are gratefully acknowledged.

Mrs. Yoshi Uchikura and Family.

CARD OF THANKS

We wish to express our most sincere gratitude to all our relatives and friends who shared our sorrow in the loss of a beloved wife and sister, Chiyoye.

Mr. Kenichi Nishi,
Mr. and Mrs. Masao Terakita
Mr. and Mrs. Hideo Terakita
Mr. and Mrs. Mitsuo Terakita
Mr. and Mrs. Yoshio Terakita
Mr. and Mrs. Mutsuo Terakita
Mr. and Mrs. Mark Koga
Mr. and Mrs. Yukio Nishi
Mr. and Mrs. Yoshio Masuyoshi.

CARD OF THANKS

We wish to express our most sincere gratitude to all our relatives and friends who shared our sorrow in the loss of our beloved Mother, Grandmother and Great grandmother Fuji Nikaido. The many cards, telegrams floral tributes and Koden are gratefully acknowledged.

Frank and Toyo Nikaido
Tak Nikaido,
Harry Nikaido,
Roy and Ethel Nikaido
George and Masako Nakatsu
Yasutaka and Chiyeko Inouye,
Andy and Taeko Takahashi
Tad and Jean Goto
Sus and Pat Fujiwara
Jiro and Lucy Ichikawa
Art and Sally Bailey
Leo and Rosie Yamashiro
All the grandchildren and great grandchildren.

ANNUAL MEETING NOTICE

The Japanese Canadian (Toronto) Credit Union Ltd.

Please take notice that the annual meeting of the Japanese Canadian (Toronto) Credit Union Limited, will be held at the Nikko Garden Restaurant, 460 Dundas Sreet West, Toronto, Ontario, on Sunday, April 13, 1980, starting at 3:00 p.m. and supper to follow the meeting at 5:00 p.m.

For reservations please telephone by April 6, to Mr. San Ariza at 491-4373, Mr. T. Yano at 699-1474 or Mrs. S. Tateishi at 425-2762. (No Charge for supper.)

TIMES SQUARE TRAVEL CENTRE LTD

672 No. 3 Rd., Richmond, B.C. Phone 278-5696
1157 Melville St., Vancouver, B.C. Phone 681-7251

Weekly Group To Japan By Japan Air Lines and C.P. AIR is now available

For More Information Concerning All Your Travel Needs, Please Contact us as Soon As Possible.

We Will Be Happy To Serve You.

Please contact us.
For information concerning all your Travel needs,

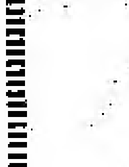

THE PLACE TO START YOUR HAPPY HOLIDAY

For Best Results Use New Canadian Ads

Dates & Doings

TBC Bon Odori practices to begin

TORONTO. — Practices for this year's Bon Odori will commence at the Toronto Buddhist Church from Friday, April 11th (children) and Tuesday, April 15th for adults, time 8:00 p.m.

New dances will be taught from the first night so plan on starting right from the first.

When bon odori pratices commence, can spring be far behind? — T.B.C.

• • • •

"Touch of Japan" At OISE April 26/27

TORONTO. — "TOUCH OF JAPAN:" An exhibit of Ikebana, Bonsai, Japanese dolls, and Sumie, with demonstrations and movies will take place April 26 — 27 at the OISE building, 252 Bloor street West, Troronto, from 1 to 6 p.m. each day. Admission: adults $2.50, students and seniors $1.50, children under 12 with adult are free. Parking available underground off Prince Arthur Ave., or there is easy access to OISE from the St. George Subway Station. Sponsored by Toronto Japanese Garden Club and the Ontario Institute for Studies in Education.

• • • •

Ikegami resigns from Mont. Ikenobo

MONTREAL. — The Montreal Ikenobo Ikebana Society General meeting and election was held on March 11th at the J.C. Centre. At this time Mrs. Ikegami tendered her resignation due to personal reasons. The membership accepted her resignation only upon her promise of continuing to teach and to accept the title of Honorary Past President.

The Society has committed to do Ikebana for the $.C.C.C.M. participation at the Ethnic Festival to be held at the Complexe Desjardins March 22nd and 23rd. Saturday 22nd from noon to midnight and Sunday 23rd noon to 6 p.m. The new slate of officers for this year is as follow: President — Mrs. Miori Mayeda, Vice-President & P.R. — Mrs. Anne Herbatuk, General Secretary — Mrs. Honami Zanger, Treasurer — Mrs. Rita McPahail, Advisor — Mrs. Fusa Koyama, Special Events Convenor — Ms. Barbara Vuk, Special Events Convenor Asst. — Mrs. Harumi Yamamoto, Special Events Convenor Asst. — Miss Jeanne D'arc Bouffard, Special Events Convenor Asst. — Mrs. Miyo Kato, Membership Convenor — Mrs. Bessie Ishii, Social Convenor — Mrs. Jeanne Kadowaki, Social Convenor Asst. Mrs. Yaeko Kido, Social Convenor Asst. — Miss. Chiharu Miyake, Auditor — Mrs. Laura Bocking.

The Ikebana classes are on every Tuesday at 7:30 p.m. For information please call Mrs. Ikegami at 255-9428 or Mrs. Mayeda at 679-4975.

• • • •

Discussion groups for Mont. women

MONTREAL. — The Montreal Women's Information and Referral Centre is organizing seven discussion groups, involving topics of special interest and concern to immigrant women. These groups will meet every Thursda at 1:30 p.m. at the Centre, 3585 St. Urbain (842-0814). The discussions are free and any immigrant women is invited to attend. The groups will be animated by resource persons who are experts in the specific field.

The Centre offers babysitting services to enable women with children to attend the discussions. Topics include:

April 10 — STRUCTURES OF QUEBEC SOCIETY. What are the specific structures in our society that the immigrant comes into contact with? What are the best ways in dealing with these structures? We shall also discuss problems commonly encountered by immigrants when dealing with these organizations and methods to overcome these difficulties.

April 17 — ADAPTATION TO A NEW WAY OF LIFE. This group will be a forum for immigrant women to openly discuss the personal difficulties of the immigration experience. How does one deal with feelings of isolation, alienation in a new environment, language problems, children growing with a new set of values?

April 24 — FAMILY PLANNING. Do attitudes towards family planning in Quebec differ from those of your country of origin? How do you resolve these differences? What are your feelings concerning various birth control methods and abortion? What resouces are available to you?

May 1 — INSERTION INTO THE LABOUR MARKET. Many immigrant women face insertion into a labour market which is foreign to them. What are the problems commonly encountered by immigrant women entering the labour force? What are your rights as a working woman? When and how do you look for a job? What resources are available to you?

California Gov. Brown proclaims Day of Remembrance for internment

SACRAMENTO. — In a quiet move recently, Gov. Edmond G. Brown, Jr. proclaimed Feb. 19, 1980 as "A Day of Remembrance" noting the imprisonment of Japanese Americans during World War II.

The proclamation came as a result of AB 621 which was carried through the Assembly by Pleasanton Democrat Shiro Floyd Mori and backed in the state Senate by Rosemead's Joseph Montoya. Brown signed the bill last July, but waited until recently to issue the proclamation.

Mori aide Karen Sonoda told The vernacular press that John Tateishi, chairman of the JACL's National Committee for Redress, supplied the text on which Brown's proclamation is based. As released by the Governor's Office it states:

"Whereas, on Feb. 19, 1942 President Franklin Roosevelt issued Executive Order 9066 which resulted in the mass eviction from the West Coast of 120,000 persons of Japanese ancestry, the vast majority of whom were loyal American citizens;

"And whereas, these American citizens of Japanese ancestry were subsequently incarcerated against their will for three years in barbed wire detention camps with armed military guards, there being two such camps in California at Manzanar and Tule Lake;

"And whereas, such action of the United States government constituted one of this nation's gravest violations of human rights and the guarantees of individual protection provided by the Bill of Rights;

"And whereas, E.O. 9066 was rescinded Feb. 19, 1976 by President Gerald R. Ford, who said, 'We now know what we should have known then — not only was that evacuation wrong but Japanese Americans were and are loyal Americans.'

"And whereas, Japanese Americans throughout this nation seek to ensure that the tragedy they experienced during World War II shall never be visited upon other residents of this country;

"And whereas, the injustices suffered by Japanese Americans in violation of their civil rights as guaranteed by the Constitution is one of the dark pages in history of our nation,

"Remembering this tragic action, let us today reaffirm our belief in the viability of the basis of the Constitutional principle of justice for each individual American;

I therefore hereby proclaim Feb. 19, 1980 as a Day of Remembrance and urge all Californians and Americans to reflect upon the meaning of this day for our fellow Japanese Americans and for all our citizens."

UNION FISH MARKET
175 Baldwin Street
Toronto, Ont. — 363-3394
Owned by Mike Nasu
City Parking next door

HOME INSULATION
Save fuel -- Be warm
Typical price $40. total
using CHIP program
Please call
HOMESULATION
535-0659
9 to 12 a.m. 2 to 4 p.m.

JAPANESE RESTAURANT
"MICHI"
459 Church St.
Phone 924-1303
THE NEW RESTAURANT
"MASA"
At 195 RICHMOND ST. W.
Toronto, Phone 977-9519

ENJOY YAKINIKU
ON YOUR TABLE
"COOK YOURSELF"
KOREA HOUSE
RESTAURANT
KOREAN CUISINE
666 BLOOR ST. W.
Toronto, Ont.
536-8666

Fast Accurate
PRECISION INVENTORY SERVICE
For All Retail and Grocery Outlets
Reasonable Rates
29 Tormore Drive
Richmond Hill
(416)884-2961
Customer Satisfaction is Our Goal

Nikko 日光 sukiyaki
japanese restaurant/tavern
Reservations: 977-2164
SEVEN DAYS A WEEK
460 Dundas St. West,
Toronto, Ont.

INSURANCE
Gertrude Urabe
463 Eglinton Ave. W.
Toronto, Ont. M5N 1A7
phone 489-8611
Home 449-9293

DUNDAS UNION STORE
OPEN SUNDAY
— 10 A.M. TO 6 P.M. —
173 DUNDAS STREET WEST, TORONTO
977-3761 & 977-3765
ONE HOUR FREE PARKING FOR
OUR CUSTOMERS, AT JOY LOY
PARKING LOT (SOUTH OF LICHEE GARDENS)

FURUYA
460 Dundas St. W.
Toronto 2B ,Ont.
Travel Service — Tel: 977-7655
*Frequent Group Departures to Japan by JAPAN AIR LINES and CP AIR
Take advantage of special group departures July 5 and September 27, 1980
For further information regarding all your travel needs, contact FURUYA TRAVEL today ! ! !

TASTE OF CHINA
RESTAURANT & TAVERN
WE CATER TO RESIDENTIAL, MOTELS, HOTELS, OFFICES, CLUBS, FACTORIES ETC.
DELIVERY SERVICE 7 DAYS A WEEK
467-469 QUEEN ST. W.
367-0444

PAUL K. ASADA, D.C., N.D.
"Doctor of Chiropratic"
728-A St. Clair Ave. W.
opens at 10 a.m.
TORONTO
651-8060 Res. 621-1989

OSCAR'S
SKI
ALPINE X-COUNTRY
1201 Bloor St. W.
Toronto, Ont. 532-4267

BARBARA'S Flower Shop
BARBARA NIKAIDO
1232 Danforth Ave.
Toronto, Ontario M4J 1M6
Tel. (416) 465-9939

HYLAND FLOWERS
proprietor
JON ONODERA
489-4654 (Business) — 481-8805 (Residence)
540 Eglinton Ave. W.
Toronto

The New Canadian
479 QUEEN ST. WEST, TORONTO, ONT. M5V 2A9
Please find enclosed $ for which
● Renew my subscription.
● Enter my new subscription for . . . . . year/months
$20.00 PER YEAR $12.00 FOR 6 MONTH
NAME (MR. MRS. MISS)
ADDRESS
CITY PROV.
POSTAL CODE

BOOKS OF INTEREST TO JAPANESE CANADIANS

JAPANESE CANADIAN HISTORY
"THE ENEMY THAT NEVER WAS"
by Ken Adachi $15.00 (Postage 50 Cents)

A BIOGRAPHY OF ISSEI PIONEER, RYUICHI YOSHIDA,
"A Man of Our Times" by Rolf Knight and Maya Koizumi,
$4.00 (Paper back with postage)

THE EXODUS OF THE JAPANESE
BY JANICE PATTON
$2.50 POSTAGE INCLUDED

A CHILD IN PRISON CAMP
By SHIZUE TAKASHIMA
$1.50 with Postage

The New Canadian
479 QUEEN STREET WEST,
TORONTO, ONT. M5V-2A9

燃える秋（九一）

五木寛之

『イスファハンの赤から』

岸田はうなずいた。そして片方の筒の包み紙をほどくと、一気に巻き込んだじゅうたんを拡げた。

一瞬、亜希は目の前がくらくらした。深い光沢のある赤が、部屋中の影をすべて吸いとってしまったような感じがしたのだ。亜希は指の腹でそっと赤い絹の表面をなでた。ひんやりと吸いつくような感触があった。見る角度によって赤の色合いは微妙に変化した。畳二帖分にみたない小振りのじゅうたんだが、おそらく小型車一台分の値段はするにちがいない。

『赤もいいわね』

『ぼくはこのほうが好きだな。きみの顔が反射光でピンクに見えるよ』

二人はしばらくの間、そのじゅうたんを、なでたり角度をかえてすかして見たり、裏面を爪で、ひっかいてみたりしてすごした。

『青を見るかい』

亜希は黙ってうなずいた。岸田はイスファハンの赤を、筒型に巻いてベッドの上においた。

『きみは最初に大阪のデパートでペルシャじゅうたんを見たとき——』

と、岸田はナイン産の品物の包装をほどきながら言った。『ナインのブルーのじゅうたんの前に引きよせられるみたいにつっ立って口もきけないみたいだったね』

『おぼえてるわ。体が深い水の底に吸い込まれて沈んで行くみたいだった。あんなことははじめてよ』

『いいかい、ひろげるぞ』

『ちょっと待って』

亜希は岸田を手で制すると壁の照明のスイッチを押した。室内が暗くなった。亜希はベランダに面した窓のカーテンを大きく左右にひらいた。濃紺の空と、大きなモスクが見え、月の光が斜めに床にさしこんだ。

『ここにひろげてちょうだい』

岸田が手を動かした。巻かれた絹のじゅうたんは、音もなくすべってひろがった。

亜希がかすかな声をあげた。床の上に長方形の池が見えた。どこまでも青く澄んだ水の色。その池の水面に映っている星雲の渦巻き。濃いインディゴの色は黒く彫り込んだようにフィールドを締めつけている。月の光の中で端正な花房の文様が、ゆっくりと回りはじめるのを亜希は感じた。影山のくぼんだ目が、悲しげに水底に光って見えた。

亜希はため息をついた。そして青い池の上に素足で踏みこんでいった。それから彼女は、しばらく目を閉じてじっとしていたが、やがて立ったまま、ゆっくりと身につけたものを脱ぎ捨てた。そして月の光の中に静かに体をよこたえた。青いひつぎに寝かされた若い女の死者のように彼女は絹のじゅうたんの上にいた。

亜希はそのとき、たしかに水の中にいた。深い水底へ沈んで行きながら、彼女は岸田に呼びかけた。

『ここへきて』

定期総会開催ご通知

公認トロント日系信用組合では定期総会兼懇親夕食会を左の通り開催いたしますからご出席下さるようご通知申し上げます。

▲期日 一九八〇年四月十二日（日）午後三時
▲場所 日光食堂
▲諸報告、議案の審議及び理事の選定、議事終了後は夕食 会費は無料
◎準備の都合上参加者は来る四月六日までに左記へ申し込み下さい
有座氏（四九一—四三七三） 矢野氏（六九九—一四七四）
立石和子（四二五—二七六二）

公認トロント日系信用組合

父 **大植繁榮** 儀（八九歳）

去る三月十四日、心臓マヒにてダンズビー病院で急死致しました。追って三月十七日ニューデアック葬儀社にて不二川開教使の下に告別式を執行。翌朝レストヘーブン墓地に埋葬致しました。その節は御多忙中悪い天候にも拘らず御会葬頂き、その上供花、御香料、弔電、弔辞等を賜わり遺族一同心より厚く御礼申し上げます。尚故人生前中は皆様の御厚誼を賜わりました事を併せて御礼申し上げます。

51 Moon Valley Drive, Rexdale, Ont. M9W 3N5

娘 愛子
女婿 東 フレッド
故長男妻 幸子
二男 前川 猛
孫 恵美子
一同

JAPANESE RESTAURANT
OSAKA HOUSE
12 Temperance St., Toronto
Tel. 368-2470 Licensed

おいしいと定評の日本料理店
お引立て願います。

大阪ハウス

安くておいしいすしの店をお試し下さい。（飲酒許可）

トロント市ベイ街とヤング街の中間テンペランス街一二番地

辯護士 鬼塚敏三

クインズ・カウンセル
425 University Ave., Suite 201,
Toronto, Ont.
Phone 598-2002
Home 493-2457

▲一切の法律事務に応じますから御相談下さい。

保険一切

火災、盗難、病傷、住宅、自動車保険のご相談に応じます。

木下律
トロント市
電話 一七五九—二六三二 一七五五—七三二七

自動車の

修理一切

各種自動車のリペアー、チューンアップ、その他ご相談に應じます。
ガルフ・サービス ステーション
共營者 並木、田上
JNT AUTO SERVICE,
42 Parliament Street,
at Front Street, Toronto
M5A 2Y4.
Tel. 362-5094, 362-0218

住所變更

本紙送り先アドレス變更の場合は、必らず舊住所を添えてご通知下さいますようお願い申します。

ニューカナデアン

住宅賣買

昼夜を問わず、住宅賣買について喜んでご相談に應じます
電話して下さい

堀ケン
PHONE 431-9191

住宅賣買 **一切ご用**

エム・ジー・エム会社
ミツ・クロダをお呼び下さい。住宅賣買一切のお世話を致します。
電話二六七—一一七九
自宅二六一—二五八一

前原フード

パーティー、佛事用の鉢盛り合せ寿司のご注文を受けたまわります。

BUSINESS 368-2446,
RESIDENCE 533-7651

市内の無料配達致します

◎範囲——
東 マーカム・ロード
西 キップリング・アヴェニュー
南 レークショア・ブルヴォード
北 スティールス・アヴェニュー
◎配達日——月曜から金曜まで
◎最少オーダー十ドル
大いに御利用下さい
Call - 481-8928

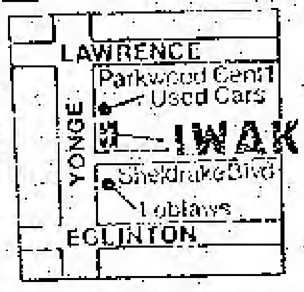

JAPANESE FOOD STORE
IWAKI
OPEN 7DAYS A WEEK
Sun. thru Wed. 10am-6pm
Thu. thru Sat. 10am-9pm
2627 Yonge St. Toronto

TELEPHONE 481-8928

御家族呼び寄せ團体便

東京出發日	歸國日
七月二十四日	八月十二日
七月三十一日	八月二十六日
九月五日	十月十四日

○席に制限がありますので御予約はお早目に。
○バンクーバー經由の直行便。
○七月二十四日發便にはバンフー・ロッキーツアーのオプションがあります。
◉受付は毎日午後八時まで致しております。
係—藤井 松本 柏田 たか子 スー

トロント・東京往復——九七九弗から

国際旅行社
TOKYO TOURS SERVICE
[416] 363-6363
137 Yonge St., Arcade Bldg. Ste. 253,
Toronto, Ont. M5C 1W6

エリートツアーズ旅行社
ELITE TOURS INTERNATIONAL INC.
IATA

LOBBY OF HOLIDAY INN — DOWNTOWN
89 CHESTNUT STREET,
TORONTO, ONTARIO M5G 1R1
TEL: (416) 977-3026

◉訪日團体便 ご家族呼び寄せ團体便

トロント オタワ モントリオール	バンクーバー ロス——ホノルル	東京 大阪 名古屋 福岡 鹿児島 札幌

◉北米國内 海外航空機の予約並びに切符發行。

◉世界主要都市の ホテル・レンターカー観光の予約 旅行保險の取扱。

AUTHENTIC JAPANESE DISHES
'MICHI' RESTAURANT
459 CHURCH STREET, PHONE 924-1303
TORONTO, ONTARIO

"Masa" Restaurant
195 RICHMOND ST. WEST — PHONE 977-9519
TORONTO, ONTARIO

日本料理

◎みちレストラン
チャーチ街四五九
電話九二四—一三〇三
◎まさレストラン
西リッチモンド街一九五
電話九七七—九五一九
（日曜日は休み）

GINZA
RESTAURANT
5130 Dundas Street West,
Islington, Ontario
Tel. 231-4000

銀座レストラン

すきやき、鉄板焼き
その他日本食
◎毎月曜日だけは休み
ライセンス許可
電話 二三一—四〇〇〇

バン市でリユニオン
元タシメ組が集まり
四月二十日に二回目相談會

(バン市)戦時中タシメ收容所で苦樂を共にした日系人の間に再會(リユニオン)のチャンスをつくろうという話が有志間にあり、それを具体化する第一回相談會がこのほど行われたが、協議の末、來る四月二十日(日)午後一時半より日本語學校内で第二回相談會を催すことに決定、その準備を進めることになった。

當日、時間の都合のつく人は男女老若を問わず日語校に來るよう有志は希望している。なお、問い合わせが必要の場合は左記の何れかに連絡してほしいとのこと。

エム岩中、ケイ數田、ロイ角、ヘンリー田中。

元レモンクリーキのリユニオンも

元レモングリーキに住んでいた人たちによるリユニオン・パーティーが四月十二日(土)午後五時からバン市日本語學校ホールで行われる。會費は家族九弗、獨身者はクッキー、ディナー以外に一品持參のこと。(カマボコ、フルーツまたはケーキ)。料理と飲物も各自持參。

草月流生花展

草月トロント・グループは毎月一回、ハーバーフロントでワークショップを行い、生花の勉强にはげんでいる、今〃次の通り生花展を開催、入場は無料。場所はヨーク街のエンド。

△四月五日(土)及び四月七日(日 午前十時から。

結婚六十年の祝宴
市の鹿谷太三郎氏夫妻

トロント在住の鹿谷太三郎氏夫妻はこのほど市内中華料理店で、息 息女主催により多數の知友人を招き、結婚六十周年の祝賀晩さん会を催して貰った。会場には紅 の折鶴、飾られ、小財新九郎氏が司会の挨拶、入澤芳殿氏の ースト、角フランク氏によりエリザベス女王、ツルドー首相、ディヴイス・オ州首相、トロントのスーウエル市長らから祝電祝意メッセージが披露されたし 各地からノメッセージの朗讀があった。

つい〃壽会々長雨森 滋賀縣人會々長石河、佛教會代表渡邊、護法会代表枝村、婦人會代表観治夫人その他知友人 らの祝辞があり、長男英雄氏並に太三郎氏の謝辞があつた。第二式が賑やかにくりひろげられ、記念品がみんなに贈呈された。なお、鹿谷氏夫妻には息四人、息女四人、孫十八人、曾孫六人がある。鹿谷氏は江州音頭〃りで有名。

小柳きみ子さん
東京で人形展

バーリングトン在住 小柳ジエームス氏夫人きみ子さんは人形師として知られているが、來る四月二十九日から五月五日まで、東京の三越デパート店内で『人形個展』を開催するため家族共渡日した。きみ子さんの展示会には、これまた親譲りの人形師、二人の妹さんと五人の弟さんらが協力することになっている。

加国最大 大學紙が百年祝う
昔の主筆は森次フランク氏

カナダ最大のトロント大學では先週末、同校の學生新聞『バーセテイ』發行百年紀念日を祝った。この學生の日刊紙(一九五〇—一九五一年)の主筆は、いまオ州資源省の天然情報部々長をつとめる森次フランク氏であった。彼は本社の英文記者であったが、大學に上ってから學生新聞に一學生から關係、三年目に、やっと主筆の地位を得た。

森次氏はその力倆を認められてマクレーン雜誌社發行のガーデン月刊誌の編集部員に採用され、のちトロント・スター紙記者となった。彼がバーセティ主筆時代は毎日三千五百部ほど發行されていた。現在は週三回發行。この記念會には日系再定住をとりあげた長い詩を書いた女流詩人、ドロシー・ライヴセイさんがガリアノ・アイランド(ビーシー州)から參加した。

四月一日から 『トヨタ・カナダ』に
會長は船坂氏、社長東鄕氏に

輸入外車(インポート・カー)で現在ナンバー・ワンの位置を保っているトヨタ(シー・エム・アイ)では四月一日から社名を『トヨタ・カナダ・インコーポレーテッド社』に改名。會長に船坂眞一氏、社長に東鄕行泰氏が就任した。トヨタ車のセールス及びパーツ・システムには變更がなく、本社も現在のアドレスのまま。なお三井とトヨタ・カナダの出資率は五〇%宛。

影森氏が留學
醸造學を勉强

神奈川縣廳ではかねてから各国から海外移住子弟留學生を募集していたが、カナダから應募した影森俊文君(モントリオール)が今年度留學生として決定した旨カナダ神奈川同志会宛通知があった。

影森君の留學先は、日本大學農獸医學部で醸造工學を一年間勉强する。影森氏は四月八日に出發する。『日本でしか出來ない、みそ、しよう油、酒などの醸造の勉强をして來ます』と抱負を語っている。

ステブストン 佛教会役員

「ステブストン」當地佛教會の一九八〇年度幹部役員は次の通り。

△重役 新出芳春 堂前信夫 濱出傳 津村勇夫△理事 村尾敏夫 宮崎武美 西井吉次 岡田木薫△副理事 谷上貴男 議長 高崎 男△副議長 岡野春夫△會計 鳴神千代△會計補佐 岡田木薫△幹事 日語 橋本萬壽男△幹事 英語 生田亮△幹事 外部 井上レイ△監査役 日比征 稻名穰平 山本岩一 田中高雄△日校部長 廣瀬太藏△法務部長 津村勇夫△社交部長 鮫島敏春△各部委員長 川端米次

ジャスパーに
日本式の旅館

日本人客を目當ての純日本式旅館がいまジャスパー國立公園近くのヴエールマウント(ビーシー州)のハイウエー一六號近くに建築中。工費三百万でマウンテン・リサーチ・デベロプメント会社(アルバータ州ウインターバーンのデビッド及びミチ子ヤング夫妻が大株主)によって建てられているもので、年内には完成の見込み。

死亡

△ウイニペッグの宮井芙武氏(六二)は三月十八日ストロークでサイエンス病院で死去。二十一日夜マニトバ佛教会で林開教使により通夜兼告別式を行い、二十二日ギャレイ・メモリアル・パークで火葬した。

▲トロントの上杉壽一氏(九〇歳、山口縣出身)は三月三十一日セント・ジョセフ病院で死去。四月二日(水)夜八時から佛教会で告別式を執行した。

△ポート・アルバーニ在住の森下ませさん(五八)は三月十五日病死。告別式を二十三日午後一時よりポート・アルバーニ・ノートルダム・カトリック教会でシギスムンド神父により行った。喪主は夫、乃英留氏。

○來る五月九日から十一日までオ州オウエンサウンド近くの『キャンプ・アンバサダー』で日系福音教會、イズリントン・ジャパニーズ・エヴンジェリ教會共同で週末退修會(修養会)を催す予定。

求人

セールスクラーク オフィスクラーク

カナディアン・ファー・ショップ・オブ・サイトウ

△セールス・クラークを募集。フルタイム又はパートタイム若干名。未經驗も可。

△勤務地 トロント、ナイアガラ、バンフ、バンクーバー、ロスアンゼルス、ハワイ等給料は經驗により優遇。オーヒップ及びデンタルケア等のベネフイット有り。

△オフイスクラーク、フルタイム一名。經理經驗一年以上、タイプ及びビジネスレターの出來る方。勤務地はトロント。給料は面談にて。連絡先 藤原まで履歴書郵送又はお電話下さい。

Canadian Fur Shop of Saitoh Ltd.,
c/o Royal York Hotel,
100 Front Street West,
Toronto, Ont. M5J 1E4
Tel. 363-2447

求人

オー・ケー・ギフトショップ・バンクーバー店ではセールス・クラークを求めております。詳細はオーケー・ギフトショップ・バンクーバー店中堀まで。

OK Gift Shop Ltd.,
652 Burrard Street,
Vancouver, B.C. V6C 2L2

求

活氣ある青年を求めています。サンコー商店 電話八六二—一〇八二

求

未婚婦人に部屋と食事をあたえる代りに輕い家事の手傳いと日本文化を教えて貰う交換条件。詳細は毎夕(トロント)四八四—二九九九ミス・スーザンまで。

求

トロント下町で經營する日本料理店の店内勤務のベテラン、一名ないし二名。委細は電話(夜)・三三—六〇二六(トロント)

魅力的な日本行

○日本航空・シーピー共どの便でも出發可能です。バンクーバー滯在は自由です。

○ロスアンゼルス・サンフランシスコ・ホノルル經由の格安料金もあります。

◎週末の汽車旅行はいかがですか? 流ホテル二泊朝食券付き。觀光バス・往復汽車運賃を含んでの週末旅行パッケージです。

トロントより(一人)	モントリオール	九〇弗
	オタワ	七〇弗
	ケベック市	一一〇弗

他に日本・オリエント・ハワイ・フロリダ等お氣軽にお電話下さい。

K. IWATA TRAVEL SERVICE LTD.
162 SPADINA AVENUE, TORONTO, ONT.
M5T 2C2 Phone (416) 869-1291

トロント岩田旅行社
KEN KUTSUKAKE TEL. 869-1291

ナショナル
◎電氣飯タキ釜
スウイッチするだけで美味しく炊ける
故障の場合の修理も出來ます

◉エア・ポット器(大形魔法瓶)
これは便利だ…… 一日中熱いお湯が使える

ダンダス ユニオン店

親切、丁寧、毎日開店。安價な店。無料パーキング場をご利用下さい。

電話 九七七—三七六一 九七七—三七六五

DUNDAS UNION STORE,
173 Dundas St West, Toronto
Tel. 977-3761 & 977-3765

楽しい御旅行

ご相談 お問合せは日本語でどうぞ—。船、汽車、旅客機、世界中どこへでも—。

◎春の訪日観光便
毎週日曜日 火曜日 日本航空 シーピー・エア
滯在期間 二十一日以上—九〇日以内

◎一九八〇年度夏の日本行き特別團体便
九月二十六日・十月八日

本店 タイムスクエア旅行社
672 No. 3 Road, Richmond, B.C.
Telephone (604) 273-5696

支店 タイムスクエア旅行社
Branch Office - 1157 Melville Street,
Vancouver, B.C. - Tel. 681-7251

"集團自殺の悪夢"（一）

——梅月さんの事ども——

在米　麻生　茂

梅月さんの急逝を新聞で知った時、私はハッとしてガッカリしたのです。実は来る四月、トロントに着いたら真っ先にお会いしたかった人のひとりに梅月さんがあったのです。

指をくれば第一回キリスト教クルセードをトロントで行ってから二十年になります　はじめクルセード集会のプログラムを持って梅月主筆にお会いした時　梅月さんは目をまるくして、口をすっぱくして「こりゃ無謀ですよ。トロントでは一夜の講演でもなかなか人が集らないのに、三週間連夜、しかもキリスト教の集会。こんないやなことと今の内に取り止めにした方が賢いやす」と、梅月さんはむきになって注告してくれたのです。

しかし、いよいよふたを開けたら　っぱいの会衆で第二十一日目の最終集会は会期中も大勢の会衆で終ったのでした。そして梅月さんもとうとう一度も欠席なさらず、最後まで支持して下さったのです。

梅月さんは心に思ったことをそのまま云う、いわゆる歯に衣を着せず發言する人でした。ですから良薬口ににがしで痛く感じる言葉がよく飛び出して來て　たのですが、しかしそれは後になって感謝することが多くあったのです。「どんな立派なお説教でも、貴方の様に太りすぎでは人を説得出來ませんよ」「自分の演説に陶酔してシーマンにならないように」、こうした梅月さんの忠言は絶えずどこにいても私の心にブレーキをかける役目をしてくれたのです。

一夜、梅月さんのお宅を訪問して宗教問題でいろいろお話した時、彼がこんな事を言ったのです。

「餅はもち屋に任せて、あまり専門でない分野に首をつっこまない様に」。これは私にとっては梅月さんから戴いた最大の注意事項でした。このことばが、私にどんな大きなプラスとなったかを今度お会いしてよくと申上げたいと思って梅月さんに手紙を書き、そのご返事をもらう前に、お亡くなりになったのです。

実は「餅はもち屋に」＝専門のことは専門家に任せよ＝に関して一つ思いついた事があったので、私はこれを一つの文章にまとめて梅月さんへの感謝にしたいとこう思ってペンを執っていたのです。それは次の様な文章でした。

人類史上最大の集団自殺事件として、世界を衝撃した南米ガイアナの悪夢は、あれから一年以上がすぎました。最近の新聞報道によれば、全く奇想天外の構想によって、この幽霊植民地が甦生しようとしているといいます。

何でもピープルス・テンプルの跡をヴェトナムの難民達に提供して不幸なボート・ピープル達の新天地にしようとする發想で、すでに四つのキリスト教團体がガイアナ政府の諒解の下に広く募金を始めたとのことです。これが実現すれば、今国境で落ちつくところがなく、さ迷い續けている難民達に救いの道が開くわけで関係者一同、乗気になって実現に邁進しているようです。

ピープルス・テンプルの開祖だったジミー・ジョーンズは私の住んでいるサンフランシスコに根拠を置き、ここから南米ガイアナに同志をひきつれ、共産理想郷を建てようとしたのでした。しかし、こと志しと違い失敗の責任を負って九百人の同志と一緒に毒薬自殺をしたのでした。悲劇以來一ケ年半すぎているのに今に至るまで、おおいかぶさる放射能のように後遺症がつきまとっているのです。

第一に私達がショックを感じたのは一人の人間の号令によって九百人余の人々が一斉に死んだことなのです。

生きていたい！　死にたくない！　これは人間に与えられた最大の本能なのです。

この生存本能をもみ消して抗議も反抗もせず、幼い子供達に至るまで、サイアナイドの毒剤を飲まされて死んで行った。凄惨な最後の模様を描写したテープ録音によれば、人民寺院の教祖ジョーンズの「集團死」によって裏切りと迫害に抗議する勧めに対して反対の意見もないことは無かったようでしたが、しかし、結局大量自殺に踏み切ったのです。母らしい一人の女性の聲で「この幼子だけでも、生き殘らして」と訴える絶叫に胸がつまりました。

カナダの冬

オタワ　笠原　修

初雪に小リス驚き歸る道
初雪の未完ダルマ青芝生
初雪に枯葉色ざむ日暮れよ
（十一月初旬）
正月に春の日射しかアジ乾し
雪融けた夕餉の道　湯肌立
歳明けて夕盛となって家書を出す
（正月中旬）
暁きに氷つかぬは信号燈
滑るより氷を掻き削る初スケート
（二月初旬）

寄付感謝（一九七九年度）

ステブストン佛教會

△五百弗　生田宛　△三百弗宛　秋月武代　リ町百年祭部　吉田泰雄　小久保英男　ピエム・ツレーディング　△二百五十弗宛　濱出みどり　中田己之助　△二百四十弗　タイムスコア旅行社　△二百弗宛　東海家族　疋田しずゑ　漁書クレデトユニオン　吉田みつ　小久保マク　成岩盛夫　△百八十弗　漁者ユニオン　△百五十弗　リチモンド葬儀社　△百弗宛　沖野勝行　大原健　今井ゴードン　中津輝夫　坂田英一　吉田芳雄　力三保阪　小林築留　岸内道夫　本間愼吾　岡野春夫　狩谷米一　酒井米巾　松尾龜太郎　新出えい子　吉田貞一　吉田秀治　吉田芳雄　米田よし子　新田家　米田博　酒井輝男　向井精四　宮崎武美　仲きつゑ　山本岩一　西濱繁晴　井上千代一　狩谷義夫　吉田武夫　狩谷巌

△七十五弗　村尾德一郎　△五十弗宛　碇つる　酒井一市　一二世倶樂部　吉田芳二　狩谷義夫　上出市　小島讓　天達トシ　橋本勇　宮崎すえ　田坂廣美　ス町国誠会　朝田壽松　坂田メリ　小山鶴次郎　辰巳流会　濱西政代　村尾一　ス町国風會　田中ゑ春　狩谷綾子　大林初三　水谷孝昭　庄司善一郎　西和美　向井精四　中西隆晴　濱出一二　酒井隼夫　上出とし子　小川つるゑ　岸内義夫　林林太郎　上山よしゑ　由上光男　中津毅　向井雄一　原田榮一　新田光義　村尾政子　池田ジャク　山本良夫　吉田武夫　新出芳春　奥山泰枝　淀川メリー　中村きみ　濱口長一郎　野村順一　川端ゑ次　山本八重子　濱出ノ　湯川ジョウ　宮廣芳敏　西正男　高崎敏子　庭月トク　野うめ　吉田泰雄　北山泰夫　濱田禮二　阿久根秀夫　山中孝夫　水口豊　森本繁　村尾夫　錦濱芳治　酒井瀬　田坂數　濱浦博　中西隆晴　寺西良夫　吉田武夫　山下照男　方エミ　森澤繁夫　中谷實　坂田英一　△四十弗宛　大森博　田畑しま　△三十弗宛　倉橋とみ子　前本くまゑ　成岩盛夫　阿久根サツエ　川瀬さと　小柳好子　酒井好子　井上千代　濱西滴子　谷輪房江　大原正男　谷上家　西勇　秋月武代　原夫人　宮川久枝　若林家　秋月武代　淺野あさよ　寺口ゆりゑ　坂本昇　濱浦茂　寺口なみ子　森下千代雄　沖野カン　リ町ライオンス　中野ヤスノ　△二十五弗宛　林勇　安井享芳　坂東ジョウジ　大城榮一　山本八重子　小林まさ子　鈴木繁夫　崎山光代　小財満夫　△二十弗宛　谷新三　菅野キクミ　綾島敏行　坂本卯之助　大津さわゑ　鈴木午之助　林義雄　△十弗宛　松崎勇　平田伊平　濱口博

どうぞおいで下さい

○予定よりおくれてリカー・ライセンスが下付されましたので、それまでご來店の皆様にお淋しい思いをさせまして申しわけありません。十八台の鉄板焼きをお好みのドリンクと共に十分に味わって下さい。お待ちしております。

○元イートン・カレッジ百貨店で、いまはカレッジ・パークとなっております南側入口のすぐ左側です。パーティー團体客のサービスにも應じます。

○パーキングはこのビルの西側に廣々とありますので、いつでも自由にパーキングできます。（無料）

○營業時間は毎日午後五時半より十時半まで。月曜と金曜はランチのサービスがございます。

かぶきステーキハウス

電話五九七—一二五五
ト市ヤング街四四四

KABUKI JAPANESE STEAKHOUSE,
444 Yonge Street, Toronto
(Entrance at south side)
Phone 597-1255, open daily from 5:30 p.m.
Lunch on Mondays and Fridays

ニューカナディアン

THE NEW CANADIAN
479 Queen St. W.
Toronto M5V 2A9
Tel. 368-5005

Second class mail No. 0366

毎週火・金二回発行
購読料金 一年二十弗（前払） 半年十二弗
カナダ・トロント市
ニューカナディアン

ユネスコ寄付で原水協怒り對立

日本人の戦爭賛美者のカネ

〔東京〕ユネスコをはさんで『日本のドン』と原水協が爭にらみ合っている——●ことの起こりは昨年十一月日本船舶振興会々長の笹川良一氏（八〇）がユネスコに對し、『國連平和教育賞』を設けるよう提唱、その基金として百万弗（約二億五千万円）の寄付を申し出たのが始まり。このほど、これを知った原水協は『太平洋戦爭を賛美する人物の金をうけるべきでない』と、世界平和運動家やユネスコ關係者に働きかけ、実現阻止に乗り出した。ユネスコといえば、教育、科學、文化を通して平和をめざす國連機關。笹川氏の申し出は、五月に開かれる執行委員会で討議される予定だが、さて、どちらに軍配が上がるか。

『核兵器廃絶』を掲げる原水協は、日本のみならず世界の平和運動の大きな柱と自認しているだけに、笹川氏の『國連平和教育賞』提唱にはカンカン。戦前、國粋大衆黨を率いて戦爭に協力した前歴や、百万弗の寄付が競艇の賣り上げから支出されることはさておき、今なお、廣島、長崎の慘禍を招いた太平洋戦爭を肯定している一点だけで、原水協は『提唱はもってのほか』と反對している。

早速、今月中旬、文部省の機関である日本ユネスコ國内委員会のメンバー六十人に『ユネスコが寄付を受け入れることを妥當と思うか』などとただす質問状を郵送。すでに、永井道雄元文相から『笹川氏は戦犯容疑者であり、ユネスコ設立の精神から考え、寄付を受け入れるべきでない』の回答が寄せられている。

海底石油が有望化し倒産の工場を復活か

ニューファンランド沖合で有望な海底石油の掘り出しが順調に進行した場合、日本の商社が投資して大損失を生じ倒産したニューファンランドのカム・バイ・チャンス石油リファナリー工場をペトロ・カナダが購入し、一日少くとも十万バレルを精製する技術を投入し、経済的に成り立つというアイデアが、このほどニューファンランドのジョン・コリンズ蔵相が発表した予算案で明らかにされた。

しかし、問題は沖合の海底油田から、かなりの量の石油が採集されない限り、雨や雪にさらされたままの大石油精製工場を復活させることが果して採算にのるかどうかである。しかし、ペトロ・カナダでは、その倒産リファナリーを所得する交渉權を單獨に所持しており、同工場復活に關する調査費として百万弗を使う用意があることを倒産工場の管理会社に通告している。

オタワで恐れらる人物

頭のよいマクグイガン新外相

〔オタワ〕このほどオタワ駐在の外国外交官らと初顔合わせを打った新任外務大臣、マーク・マクグイガン氏は終始笑顔で低姿勢を保ったが、外務省の高級公務員らは『恐るべき人物』と早くも、この無名の外相に一種の恐怖を抱いている。

オタワ政界ではウインザー大學の法科主任教授だった四十九歳のマクグイガン氏は、自由黨陣營として榮えない議員だったのが、トルドー首相に認められて一躍、外相の脚光を浴びる地位に置かれた人物で、彼は六カ月以内に外務省内部の必要とされる情報を全くマスターし、永年つとめる高級公務員らを赤面させるほど、省内事情に通じる政治家になるとみられるにいたっている。

保守黨のマクドナルド外相が確約した『カナダ外交方針の全面的再検討』プランを新外相はあっさりと投げ打っており、また自由黨のジエミソン外相が必要以上にまくし立てるのとは正反對、物靜かにカナダの外交方針に新生息きを吹き込むものとして新議会での彼の活動が期待たれている。

佛領島トラブル

カナダ領海内にある佛領サン・ピエル及びミキロン兩島住民は十日間のゼネストを敢行、やっと先週終結したが、そのためにフランス本国から機動二隊が空輸されて、治安維持に當った。あっさりカナダ領になればよいのにとはカナダ側のいい分

葬儀は血祭りに

群衆約三十万に投爆發射して

〔サン・サルバドル〕先週メキシコとグアタマラ、ホンジュラス及びニカラグアと国境を共にするエル・サルバドア（国民四百五十万）のオスカー・ロメロ大僧正が、同国の左翼テロ団のため殺され、ロメロ大僧正の葬儀が今週行われた際、約三十万の同国々民が葬儀に参列した。

その際、左翼テロ団が爆弾を群衆に投げつけ、發射するなど、参葬者は大パニックとなり、逃げまどい、押しのけられたりして數百名が重傷をうけ、約四十名が殺された。この葬儀もようを報道するため世界各国からの數十名記者が集まったが一瞬にして血祭りとなった惨状を目撃しながら、射ち殺された記者もあったという。

燃料の無駄使い

ヤマニ大臣警告

サウデ・アラビアのシーク・ヤマニ石油大臣は先週末よりカナダを訪問中であるが、今週トロントで行われたカナダ・インスレーション製造業者大会の主賓に招かれて演説、

全世界の人々が、現在以上にすべてのエネルギーをより有効に使う方法を講じなければ、今後二十年内には打滅的な燃料不足に直面するだろうと警告。全世界の石油埋藏量はわずか三十年しかなく、天然ガスも四十九年すれば消滅すると述べた。

人質移管 イランが拒絶

〔テヘラン〕テヘラン駐在の米大使館に百五十日間も人質となっている米外交官五十名を、イラン政府の管轄下に移すことに關する米国政府の返答が、イラン政府の要求條件を充たさないとして、人質移管は足踏み狀態になっている。

イラン大統領によると、カーター米大統領からの返書には、イラン政府が期待していた内容が盛られておらず、形式的な返答にすぎないとことで、人質を政府管轄下に移管する措置にはいまのところ執られない、といっている。

日本のサラリーマン世帯の貯蓄と負債高

〔東京〕日本のサラリーマン世帯の貯蓄は昨年末、初めて四百万円台に。しかし、負債を持つ世帯も五割を超えた——総理府統計局は五十四年末現在で調べた全国世帯の貯蓄動向調査の結果を發表した。

主な内容は（一）五十四年末のサラリーマン世帯の平均貯蓄は前年に比べ八・一%増と、ほぼ年収並みの四百二万円（二）サラリーマン世帯のうち住宅ローンなど負債を持っているのは五一・一%にのぼり、その負債額平均は二百九十二万円で年収を超える借金をもつ世帯が全体の八割以上などとなっている。

『貯蓄現在高』金融機關への預貯金、生命保險の掛金（掛け捨てを除く）累計、社内貯金、株式、債券などを合計したサラリーマン世帯の貯蓄現在高は、五十三年末に比べ八・一%ふえて四百二万円。また、年間収入との比率でみると四十九年以降、年々上がっており、五十四年末は九七・三%。『サラリーマンは、ほぼ年収（四百十三万円）なみの貯蓄がある』ということだ。

『負債現在高』負債を持っている世帯は五十三年の四九・二%から五一・一%と初めて半分を超えた。また、このうち住宅、土地のための負債をもっている世帯は年々増え、五十四年は三一・一%とこれも初めて三割台を超えた。五十四年末現在の全サラリーマン世帯の負債は、前年に比べて一八・一%ふえ平均百四十九万円。

チャールス殿下 晩市港見學さる

〔バン市〕今週當市を訪問中の英王子、チャールス殿下が七十五分間にわたってバン市港湾を私用船で巡航された。それに先立ち、當局者はチャールス殿下の叔父マウントバッテン伯が昨夏、アイルランド沿岸で専用ボートが爆發されて焼死した事件があったため、バン市私用船を徹底的に捜査し、船底まで調べあげるほどきびしくした。チャールス殿下は無事巡船を終えて、ビクトリア付近のレスター・ピアソン校で一日を過した。

アルコホールで車を走らす

〔ブラジリア〕ブラジルの自動車産業は今週から一般公衆に、殆んど純粹のアルコホールを自動車用に販賣することを開始した。輸入石油の依存度をできるだけ低くする措置である。ブラジル人は普通ガソリンに對し一ギャロン二弗十五仙を支拂っており、アルコホール燃料は約一弗。その差額でアルコホール燃料消費は二〇%になるが、なお有利だという。

離黨辞職へ動き 濱田問題が發展

〔東京〕世論の厳しい批判、野黨攻勢、それに自民黨の黨内問題に發展しつつある『濱田問題』の處理について、同黨執行部内には『曲折はあろうが、濱田氏が離黨する形でしか決着の方法がないのではないか』とする意見が浮上。本人の自發的離黨・辞職をうながす環境づくりに向け動きが出て来た。大平首相も西村前総裁との会談で『いずれ本人の考えが出てくるではないか』と述べ濱田氏の自發的な進退決断を持っていると受け取れる発言をした。